

2025
Spring

No. **70**

JA道北なよろ広報
令和7年5月31日

Rouhoku
nayoro



道北なよろ

第20回 道北なよろ農業協同組合通常総代会





JA道北なよろ 第20回 通常総代会開催



4月9日、名寄市民文化センターエンレイホールにおいて、第20回通常総代会が開催されました。中村常務による開会宣言後、村上組合長より昨年の農業情勢や農協事業の取組等について挨拶があり、その後の議長選出にて名寄地区の清水功裕さん、智恵文地区の藤森将二さんの両名が選出され議事進行が行われました。石山参事による令和6年度決算報告及び事業報告の中で当期純利益162,550千円等を含め当期末処分剰余金248,215千円の計上が出来たことに対して組合員皆様へお礼を申し上げた後、定款の一部変更や令和7年度事業計画の設定等の説明がありました。総代数210名に対し、本人出席125名、委任出席4名、書面出席36名の合計165名(出席率78.6%)の出席をもってすべての議案が承認され、盛会のうちに総代会終了となりました。



代表理事組合長 村上 清

『第20回道北なよろ農業協同組合総代会』挨拶

道北なよろ農業協同組合第20回通常総代会に多くの総代の皆様にご出席を賜り厚く御礼申し上げます。また、口頃より当組合への特段のご理解と各種事業推進に対し多くのご利用を頂いておりますことに敬意と感謝を申し上げます。本日の総代会開催に当たり橋本名寄副市長、JA北海道中央会旭川支所林支所長をはじめ系統連合会の皆様には、年度初めの大変お忙しい中ご臨席くださいまして誠にありがとうございます。加えて口頃より、当地域の農業振興はもとより当農協事業全般に特段のご支援、ご協力頂いておりますことに敬意と感謝を申し上げます。さて、国外情勢は、インフレ鎮静化、各種貿易の持ち直しなどを背景に顕著な成長を維持しており、物価高解消に伴う利下げが続ぎ、経済状況に応じた柔軟な金融政策が求められております。国内においては、経済状況は実質賃金の回復、家計の節約志向緩和により少しずつ持ち直しているものの、2024輸送問題等により出入不足問題はさらに拡大しており、依然続いている国際紛争や円安の影響から肥料・飼料・燃料など生産資材の高止まりにより、農業経済に大きな影響となっております。

昨年、口頃より当組合への特段のご理解と各種事業推進に対し多くのご利用を頂いておりますことに敬意と感謝を申し上げます。本日の総代会開催に当たり橋本名寄副市長、JA北海道中央会旭川支所林支所長をはじめ系統連合会の皆様には、年度初めの大変お忙しい中ご臨席くださいまして誠にありがとうございます。加えて口頃より、当地域の農業振興はもとより当農協事業全般に特段のご支援、ご協力頂いておりますことに敬意と感謝を申し上げます。さて、国外情勢は、インフレ鎮静化、各種貿易の持ち直しなどを背景に顕著な成長を維持しており、物価高解消に伴う利下げが続ぎ、経済状況に応じた柔軟な金融政策が求められております。国内においては、経済状況は実質賃金の回復、家計の節約志向緩和により少しずつ持ち直しているものの、2024輸送問題等により出入不足問題はさらに拡大しており、依然続いている国際紛争や円安の影響から肥料・飼料・燃料など生産資材の高止まりにより、農業経済に大きな影響となっております。

振興作物について申し上げますが、アスパラについては、前段申し上げました5月上旬の降霜被害からその後の6月下旬までの低温の影響により生産量は激減し、取扱数量は計画を大きく下回り、計画対比85.0%の実績となりました。生食南瓜は、降雨の影響により定植作業が遅延した圃場もありましたが、その後の着果も良好で生育期間中は順調に進みましたが、疫病等による品質低下により取扱数量は減少しましたが、高単価で推移したことから計画対比120.0%となりました。

生食スイートコーンについても、定植時期の降雨により、ご苦労されましたが、その後の好天と積算温度確保により生育も順調で正産化率も高く取扱数量は計画を上回り、価格も取引先からの高い評価を頂き取扱高は計画対比114.3%となりました。

馬鈴薯は、夏の高温の影響により塊茎肥大前に茎葉が枯れ上がった圃場も見受けられたものの、平年よりも多収となり、価格面においても後半品薄感から高値で推移しました。青果物全体では、働き方改革の影響や改正物流総合効率化法への対応、台風等による物流の停滞等により厳しい環境でしたが、出荷調整を行うなど生産者の皆様のご協力のおかげで取扱高は26億9千5百万円(計画対比115.6%の実績)となりました。

高騰により酪農家にとって大変厳しい状況が続いておりますが、当地区においては酪農家の飼養管理等の努力と期中での乳価改定もあり計画対比110.6%の実績となりました。酪農畜産全体の取扱高は24億3千4百万円、計画対比111.0%の実績となりました。販売取扱いは全体では、組合員皆様の肥培管理、飼養管理等のご努力と系統利用の結集により昨年を大きく超える1億2億6千8百万円と合併以来最高の取扱高となりました。

また、6年度の決算としまして、組合員皆様のご理解とご協力により、事業利益1億7千3百万円、当期剰余金1億6千2百万円を計上することができました。これに伴い、後ほど議案第1号で上程させて頂きます剰余金処分案については、出資配当金1千1百71万円、組合員皆様にご利用いただいた購買事業における肥料・飼料、農薬、温床資材の供給高に対し事業分量配当として5千19万円をご提案させて頂きます。

酪農畜産につきましては、収穫時期の降雨の影響により、部収穫の遅れが見受けられましたが、牧草、飼料用トウモロコシ共に平年比10.5%の乾物収量となりました。生乳生産は、長引く飼料価格の高騰により酪農家にとつて大変厳しい状況が続いておりますが、当地区においては酪農家の飼養管理等の努力と期中での乳価改定もあり計画対比110.6%の実績となりました。

とりわけ酪農については、昨年の生乳生産の抑制と猛暑による出荷乳量の低下も重なり北海道全体では回復に至っておりません。意欲ある酪農家はその努力が報われ酪農経営に取り組めるようこれからも再生産可能な乳価確保に向け上部団体等へ働きかけていく所存です。物価高騰等により消費が低迷していることから、国産国産・地産地消の推進を我々農業者はもちろん広く消費者に理解を深めて行きながら、更には系統販売を軸に実需先との複数年契約等を活用しながらJA系統組織力を発揮して参る所存です。

令和7年度に向けては、引き続き酪農家と連携のもと、優良後継牛の育成、優良堆肥の製造など計画達成に向け努力して参ります。組合員の皆様におかれましても、営農の基本である土づくりの環として堆肥の利用について、多くのご利用をお願い申し上げます。

令和7年度に向けては、引き続き酪農家と連携のもと、優良後継牛の育成、優良堆肥の製造など計画達成に向け努力して参ります。組合員の皆様におかれましても、営農の基本である土づくりの環として堆肥の利用について、多くのご利用をお願い申し上げます。今後とも酪農家の皆様のご理解とご協力のもと、健全経営に鋭意努力して参りますので組合員皆様のご理解とご協力をお願いいたします。

昨年販売手数料、施設利用料等の改定につきまして組合員皆様から様々なご意見を頂き、次年度への先延ばしとさせて頂きました。令和7年度の計画にて反映をさせて頂いておられますので、あらためてご理解ご協力をお願いいたします。

また、議案第5号では第5次農業振興計画・中期経営計画の一部変更についてを上程させていただきます。内容については、老朽化が進んでいる風連ライスセンターの増強工事に係る固定資産取得であります。本来であれば、現在の第5次農業振興計画・中期経営計画の期間内において、現有施設を最小限での改修を行いながら、組合員皆様の今後の営農形態の変化や作付動向等、将来の地域農業の姿を見極めながら各施設の改修等を検討する予定でしたが、老朽化が著しい風連ライスセンターについて早急な改修が必要と判断し、国が新たに打ち出した「新基本計画実装・農業構造転換支援事業」を活用し取り進めさせていただきます。中期経営計画の変更をご提案させていただきますので、皆様のご理解をよろしく申し上げます。

本年7月に行われます参議院議員通常選挙に関してあります。期待しております。そのような中、当JAは第5次地域農業振興計画・中期経営計画第2年度目として、組合員の生活を守り地域農業を維持すべく各種事業に取り組んで参りました。令和6年の作柄につきましては、春先の融雪も順調に進み、春耕作業も比較的順調に推移いたしました。5月上旬の降霜の被害に始まりその後低温と断続的な降雨により、播種作業の遅れが生じましたが、7月、8月は比較的好天に恵まれ農作物は順調に生育し総体的には平年作以上の出来秋となりました。水稲につきましては、上川地区の作況指数は104と公表されましたが、当産地においても主力のもち米は春先の低温で定植当初は生育が心配されましたが、その後の好天に恵まれ、平均反収11俵と過去2番目の平均反収となり、取扱数量3,56,801俵の実績となりました。秋播小麦については生育が進み、平均反収7.2俵、初冬播小麦は5.2俵、春播小麦は4.2俵となりました。大豆についても、品質も良く平均反収4俵となりました。甜菜においても収穫期の好天により順調に収穫作業が行われ、反収は7.2トン、糖度も昨年を上回る実績となりました。

全国のJAグループの農政組織である全国農政連では、参議院通常選挙に向けて、現在当JAの会長理事でホクレンの代表理事であります「東野会長」を、全国JAグループの代表として決定し、当JAにおいても昨年、全国比例区の最優候補者として、推薦を決定した経過にあります。

現在、東野会長は、一人でも多くの方からのご支援、ご協力をいただくべく、道内はもとより全国都府県を休みなく訪問し、農政に対する思いを訴えております。北海道農業JAを取り巻く環境が厳しさを増す中、農政運動が重要な役割を担っていることをご理解いただき、当JAをはじめ、全道全国のJAが丸となって、東野ひでさんへの支援の輪を広げ、組合員ならびに役員員の皆様方のご理解とお力添えを何卒よろしくお願い申し上げます。

結びになりますが、名寄市の基幹産業である農業が維持拡大するために将来を見据えながら、地域に根差した農協、組合員皆様が必要とされる農協となるよう、系統連合会及び関係機関から引き続き指導賜りながら事業運営に取り組んで参りますので、組合員皆様のご理解とご協力を重ねてお願い申し上げます。本年が組合員皆様にとって、大きな災害や事故等が無く、実り多い秋が迎えられますこと、更には組合員皆様のご健勝とご多幸を祈念いたしまして、ご挨拶と致します。本日はどうぞよろしく、お願い申し上げます。

令和7年度 青年部新役員

	JA道北なよろ 青年部本部	JA道北なよろ 青年部 風連支部	風連町 農民連盟 青年部	JA道北なよろ 青年部 名寄支部	JA道北なよろ 青年部 智恵文支部
部長	木之内 悟	山崎 克	執行委員長 柿川 慎哉	久保 隆文	岩崎 雄太
副部長	宗万 恵一	山崎 瑞城	副執行委員長 西川 僚	佐藤 宏樹	山口 佑馬
副部長	東野 克樹		書記長 示沢 祐太		
	会計 松下 達哉	理事 阿部 俊幸		監事 山本 大雅	会計 菊地 高誌
		理事 藤島 港人			
	監事 平澤 宏幸			監事 高橋 拓也	監事 山本 誠
	監事 新山 格	会計監査 平澤 宏幸			監事 五十嵐 凌
	顧問 小泉 優人	会計監査 武田 明大			



左上から▶ 小泉 優人 (顧問)、松下 達哉 (会計)、新山 格 (監事)、平澤 宏幸 (監事)
左下から▶ 東野 克樹 (副部長)、木之内 悟 (部長)、宗万 恵一 (副部長)

令和7年度 生産部会 (組合) 役員

- 名寄市もち米生産組合
組合長 横山 圭太
副組合長 佐竹 直人
// 清水 功裕
- 名寄市うるち米生産組合
組合長 干場 和幸
副組合長 日根野 星太
- 麦大豆良質生産協議会
会長 長谷川 隆一
副会長 永井 健一
// 鷺田 友貴
- グリーンアスパラ部会
部会長 藤森 将二
副部会長 齋藤 孝徳
// 平澤 宏幸
- 南瓜部会
部会長 阿部 清一
副部会長 川崎 忠一
// 寺野 俊幸
- 百合根部会
部会長 遠藤 寛
- 玉葱部会
部会長 橋本 正弘
副部会長 清水 康史
- スイートコーン部会
部会長 北野 雅嗣
副部会長 及川 友和
- 花き生産組合
組合長 藤垣 修
副組合長 日野 明
- 西瓜・苺・メロン部会
部会長 佐竹 直人
副部会長 佐藤 洋
- ピヤシリアスパラ研究会
会長 佐久間 博之
副会長 松下 祐司
- なよろ星空雪見法蓮草生産組合
組合長 神田 勇一郎
副組合長 杉野 敦
- カノコソウ生産組合
組合長 新田 司
副組合長 田中 聡
- 食用馬鈴薯生産部会
部会長 木之内 薫
副部会長 藤森 将二
- 加工馬鈴薯部会
部会長 伊東 浩次
副部会長 山田 和邦
- 智恵文種馬鈴薯部会
部会長 遠藤 貴広
副部会長 越 孝則
- JA道北なよろ酪農部会
部会長 平間 孝宏
副部会長 田代 真一
// 黒嶋 和幸
- JA道北なよろ畜肉部会
部会長 鈴木 康裕
副部会長 鈴木 英二

青年部上川北部ブロック 冬期研修会

青年部本部

令和7年1月23日、上川北部冬期研修が美深市で開催されました。各地区青年部員合わせて計20



名出席があり、当農協青年部からも3名研修に参加しました。交流会は美深町民体育館でモルックを行い、青年部同士互いに競い合い楽しく交流を深めていました。

また、交流会後に懇親会もありお酒を交えて交流している姿も見られました。

ふうれん冬まつり

風連支部青年部

令和7年2月8日・9日に、ふうれん冬まつりが風連町旧役場跡地にて開催されました。

冬まつりのイベントであります、雪像コンクール

が本年度も行われました。会場内には各団体の雪像がいくつかあり、青年部も2月3日～7日の期間で雪像制作を行いました。青年部からの雪像として本年度は干支の巳を作成し、冬まつり当日、雪像コンクールの表彰があり青年部の雪像が優秀賞を受賞しました。

また、ステージイベントのBINGO大会等のイベントにも協力し積極的に取り組んでいる姿も見られました。



令和7年度 女性部新役員

	JA道北なよろ 女性部本部	JA道北なよろ 女性部 風連支部	JA道北なよろ 女性部 風連支部 ココカル	JA道北なよろ 女性部 名寄支部	JA道北なよろ 女性部 名寄支部 ひまわり	JA道北なよろ 女性部 智恵文支部	JA道北なよろ 女性部 智恵文支部 六花の会
部長	山田 由紀	支部長 佐藤 美保	代表 平澤 匠子	支部長 中野 寿子	代表 河野 薫	支部長 山田 由紀	代表 北野 知枝
副部長	佐藤 美保	副支部長 住田 美紀	副代表 佐藤 めぐみ	副支部長 高橋 信子	副代表 平間 貴子	副支部長 伊東 亜希子	会計 藤森 梨紗
副部長	中野 寿子						
監事	住田 美紀	高橋 ますみ		林 律子		北野 知枝	小泉 菜
監事	高橋 信子			河野 薫			
監事	伊東 亜希子						



左上から▶ 住田 美紀 (監事)、高橋 信子 (監事)、伊東 亜希子 (監事)

左下から▶ 佐藤 美保 (副部長)、山田 由紀 (部長)、中野 寿子 (副部長)

JA道北なよろ 南瓜・アスパラ・スイートコーン部会 合同定期総会開催

2月17日、グランドホテル藤花において、南瓜部会、アスパラ部会、スイートコーン部会の3部会合同による令和6年度定期総会が開催されました。

南瓜部会の阿部清部会長による挨拶後、来賓として出席された道北なよろ小川和則専務、名寄市経済部の山田裕治部長、上川農業改良普及センターの小泉滋二所長、ホクレン旭川支所青果課の小田課長から祝辞をいただき



ました。また、道内外の青果卸売市場5社や名寄市農業振興センターの又村所長にもご出席いただきました。

議案の審議に移り、各部会から提案された2議案は全て承認されました。議事終了後には、来賓の青果卸売市場5社から令和6年度産の当産地への評価や販売概況、今後の販売展望に関する情勢報告が行われました。



第18回名寄市もち米生産組合定期総会

3月6日、風連地域交流センターにて第18回名寄市もち米生産組合定期総会が行われました。清水功裕副組合長の開会挨拶の後、横山圭太組合長が挨拶を行い、来賓としてJA道北なよろの小川和則専務より祝辞をいただきました。続いて米質改善共励会を行い、はくちょうもち最優秀賞に風連地区の田中聡さんと川上敏文さん、風の子もち最優秀賞に名寄地区の小川健二さんがそれぞれ表彰されました。また、優秀賞としては、はくちょうもちから3名、風の子もちから4名が表彰され、受賞者の皆様には心よ



りお祝い申し上げます。その後議事に入り、議長には風連地区の林慶三氏が選出され、議案の審議が行われました。議案は概ね提案通りに承認され、今後の活動に向けた重要な決定がなされました。

総会終了後には、令和6年度冬期講習会を開催し講師に上川農業改良普及センター名寄支所吉岡氏とホクレン旭川支所米穀課課長門脇氏をお招きし「令和7年度のもち米生産に向けて」「もち米を巡る情勢と今後の販売について」講演を頂きました。

米低温貯蔵施設が完成 竣工式を開催

3月21日、曙地区で建設を進めていた米低温貯蔵施設が無事完成し、竣工式を執り行いました。当日は関係者55人が出席し、新たな施設の完成を祝いました。

本施設は、米の品質を長期間維持でき低温貯蔵設備を備えており、生産者の皆さまが安心して保管・出荷できる環境を提供し、安定した供給と品質向上が期待



されます。JA道北なよろでは、今後も農業の発展と生産者支援に取り組み、地域の皆さまに貢献してまいります。



麦・大豆栽培技術講習会

3月31日、営農センターにおいて、上川農業改良普及センター名寄支所専門普及職員の久保氏および普及職員の小野氏をお招きし、講習会を開催しました。

講習会では、令和6年産の秋まき小麦の栽培を振り返りながら、



今後の改善点について説明が行われました。また、令和7年産の越冬後の生育状況の確認、施肥のポイント、今年特に注意すべき病害、大豆の病害虫対策、およびしわ粒の発生防止についても解説がありました。



4月10日、智恵文支所大会議室にて令和7年度外国人技能実習生受入式が開催されました。

今年は、智恵文地区2戸の受入農家にて農業技能実習生4名の受け入れを致します。

受入式では、村上組合長および外国人技能実習生受入協議会の三浦会長から歓迎の挨拶の後、技能実習生の自己紹介が行われました。

入国から約1ヶ月間、日本の農業や文化、風土、習慣や生活上のルール、更には日本語を学習し、その後、各受入農家で実習を行います。



話になる機会も多いと思いますので、宜しくお願いします。

5月2日、道北なよろ農協・名寄市もち米生産組合・名寄市うるち米生産組合・上川農業改良普及センター名寄支所の共催により、市内3地区で水稻青空講習会が開催されました。

講習会では、普及センターの吉岡普及員より、生育状況の概況に

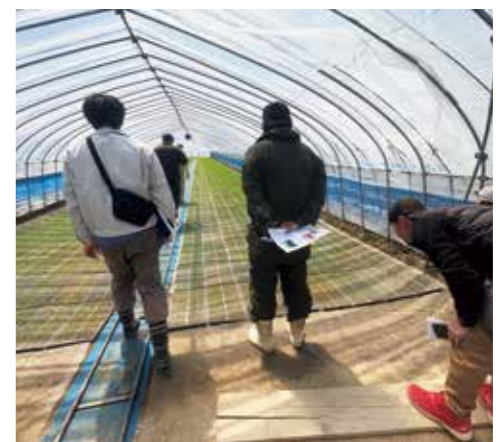

加え、今後のハウス管理・水管理のポイントや、移植時における注意点についての説明が行われました。

また、5月1日に名寄市もち米生産組合によって実施された育苗調査の結果についても報告されました。風連地区では222棟を対象に調査を行い、平均葉数は1.3葉、名寄地区では84棟を対象に平均葉数は1.4葉となりました。

ご協力いただきました皆様に、心より感謝申し上げます。

職員紹介

令和7年度定期異動がありましたので広報誌面にて職員紹介をさせていただきます。職員一同気持ちも新たに精進して参りますので組合員の皆様におかれましては今後とも宜しくお願い致します。

参事



石山 健一

監査室



宗片 浩樹 (監査室長)



渡辺 真弓 (主任)

総務部 (総務課・審査課)



後列左から

石崎 海玖 (総務係兼審査係)
山岸 奈々 (総務係)

前列左から

榮 維民 (総務係長)
山崎 賢一 (総務課長補佐)
斉藤 宏治 (総務部長)
多田 義明 (総務課長)



営農販売部

| 部長



佐藤 昌規

| 営農販売部次長 兼 営農センター長



藤原 武憲

| 営農課



後列左から

津志田 雛 (営農係兼農産係)
前澤 匠 (営農係兼農産係)

前列左から

眞坂さおり (係長)
高橋 邦彦 (課長)
森重 晶太 (課長補佐)

| 農産課



後列左から

塩入 稜太 (農産係兼営農係)
青木 龍星 (農産係兼営農係)
西浦 雅彦 (農産係)
黒川三知代 (農産係兼営農係)
高橋 勝也 (臨時)

前列左から

金住 絵里 (主任)
堀江 高充 (主任)
白井 崇睦 (課長補佐)
堀 貴広 (課長)
近藤 恭平 (係長)
及川 弘志 (主任)

| 営農センター 営農課



後列左から

齊藤 雅也 (係)
類瀬 朋子 (主任)
楽山 翔也 (係)
類瀬 尚利 (係)
清水 健司 (係)

前列左から

今田 正人 (係長)
仁木 康裕 (課長)
渡邊真由美 (課長補佐)

金融共済部

| 部長



奥山 克志



| 金融課



後列左から

杉澤 柚奈 (係)
奈良 日愛 (係)
山添 実咲 (係)
渡辺久留充 (係)

前列左から

本田 晴美 (係長)
林 龍一 (課長)
早坂 典晃 (係)

| 共済課



後列左から

阿部 里歩 (係)
前澤 優南 (係)
齊藤 巧 (係)
奥山 凌 (係)

前列左から

小松 真紀 (係長)
齋藤 将 (課長)

| 名寄支所 金融共済課



後列左から

小泉 紀子 (係)
屋敷 彩香 (臨時)
樫谷 瑞稀 (係)
佐藤ひかり (係)
西野 悠子 (主任)

前列左から

北明 靖憲 (係長)
藤原 雄一 (支所長兼課長)
河西 伸拓 (係長)

| 智恵文支所 金融共済課



後列左から

岡田 香織 (係)
齊藤 萌 (係)
柴崎 梓 (係)

前列左から

佐々木拓也 (支所長兼課長)
薄井 順也 (係長)

購買部

部長

次長

資材課



安達 秀一



吉田 敬志



後列左から

花岡 益代 (臨時)
松木 弘治 (臨時)
吉田 大 (係)

前列左から

石戸谷敏明 (係長)
篠崎 英和 (課長)
三木 友美 (係長)
八巻好穂子 (主任)

燃料課 (風連給油所)



後列左から

中野 茂 (臨時)
稲田 正人 (臨時)
青柳 哲 (臨時)

前列左から

西原 健一 (係)
今村 健司 (課長)
結城 考哉 (係)

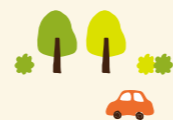

農機車輛課 (風連メカニックセンター)



後列左から

佐藤 直樹 (係)
今村 隆之 (主任)
関口 義則 (係)
菅原 麻依 (主任)
加藤 美穂 (臨時)
菅野 美咲 (臨時)

前列左から

杉野 航太 (係長)
枝 昭宏 (係長)
松田 祐司 (主任)
舟山 利昭 (課長)
酒井 浩 (考査役)
鈴木 直人 (係)

営農販売部

青果課

後列左から

岡田 祐輝 (係)
野原 格子 (囑託)
村上 慎吾 (係)

前列左から

平島久美子 (主任)
菊池 真悟 (課長)
竹内 謙太 (係長)



畜産課

後列左から

井川 大介 (係)
松井 美恵 (臨時)
本山 達也 (係)
鷺見 鎮 (係)

前列左から

出原 大地 (技師)
高岩 諭 (課長)
中村 龍矢 (係長)



らくみらんど(株)



齋藤 祐次
(営農販売部付次長)
(らくみらんど(株)出向)

酪農ヘルパー



左から

山田 司 (臨時)
清水 隆司 (臨時)
津野 大将 (臨時)



組合員資格 確認のお願い

平素、当組合の各事業にご理解ご協力をいただきまして、誠にありがとうございます。

当組合の定款の規定により、組合員の皆さまに組合員資格の変更の有無についてご確認をお願いしております。

つきましては、下記の事項をご確認の上、組合員資格の変更がありましたら、お手数ですが組合員加入いただきました当組合の本支所窓口にて手続きをお願い致します。

なお、お手続きの際には、運転免許証や保険証などご本人の確認ができる公的書類と印鑑をご持参下さい。

正組合員資格

- ①50アール以上の土地を耕作されており、その耕作する土地又は住所がこの組合の地区内にある方
- ②1年のうち100日以上農業に従事されており、その住所がこの組合の地区内にある方
- ③農業を営む法人(その常時使用する従業員の数が300人を超え、かつ、その資本の額又は出資の総額が3億円を超える法人を除く。)であって、その事務所又はその経営に係る土地が当組合の地区内にある法人

准組合員

- ①組合の事業を利用される方で、その方の住所が組合の地区内にある方
- ②当組合の地区内に勤務地がある方で、当組合の事業を継続してご利用されている方
- ③当組合の地区外に住所がある方で、当組合の事業を継続してご利用されている方

JA道北なよろ営業時間(令和7年4月1日~)

本所・支所・営農センター		月曜日~金曜日	土曜日	日曜・祝祭日
一般業務		8:45~17:00	8:45~12:00 12月~2月 休業	休業
金融共済窓口		8:45~16:00	休業	休業
金融店舗ATM		8:45~17:00	休業	休業
営農センター青果課	6/1~7/31	7:30~17:00	7:30~17:00	休業
	8/1~11/20	7:30~17:45	8月~10月 7:30~17:45	
	11/21~5/31	8:45~15:45	11月~5月 休業	
購買課	風連・名寄・智恵文資材	8:45~17:00	8:45~12:00 11月~3月第2週 休業	休業
給油所	風連・名寄給油所 (給油サービス) (ピット)	7:00~19:00 8:45~16:30	7:00~19:00 8:45~16:30	7:00~19:00 休業
	智恵文給油所	8:45~17:00	8:45~12:00 11月~3月第2週 休業	休業
メカニックセンター	風連メカニックセンター	8:45~17:00	8:45~12:00 12月~2月 休業	休業
	智恵文メカニックセンター	8:45~17:00	8:45~12:00 11月~3月第2週 休業	

※年末年始・ゴールデンウィーク期間など営業時間を変更する場合がございます。

※共済窓口は土曜日休業ですが、交通事故の対応については、JA共済事故受付センター(フリーダイヤル0120-258-931)へご連絡下さい。

購買部

名寄支所 購買課



後列左から
渡邊ゆうこ(主任)
荒瀬いすず(嘱託)

前列左から
楨田 颯汰
(資材係兼給油所係)
井上 誠(課長)
小山 文功(係長)

名寄支所 燃料課(名寄給油所)



後列左から
濱田 賢(臨時)
佐藤 義樹(臨時)

前列左から
川上 晶弘(係長)
遠藤 美里(臨時)

智恵文支所 購買課・燃料課・農機車輛課



後列左から
中園 将史
(農機車輛係兼資材係兼給油所係)
山本 直樹
(農機車輛係兼資材係兼給油所係)
佐藤 雅樹(嘱託)

前列左から
山本 将行(係長)
遠藤 政文(課長)
久保 絹代
(資材係兼給油所係兼農機車輛係)

名寄資源保全広域協定



左から
前澤 良彦
(臨時)
佐藤 富雄
(臨時)
山田 千早
(臨時)

名寄市農業振興センター



左から
神野 律子
(臨時)
又村 明仁
(嘱託)

令和5年産 共計小麦精算報告

令和6年12月20日付にて精算致しました令和5年産共計小麦についてご報告いたします。

●共計入庫数量 (単位:kg)				●精算単価(税込) (単位:円/俵)			●精算金額(税込) (単位:円)			
品 種	共計入庫数量			品 種	共計入庫数量		品 種	共計入庫数量		
	1等	2等	合 計		1等	2等		1等	2等	合 計
きたほなみ	2,297,320	-	2,297,320	きたほなみ	3,365	-	きたほなみ	128,874,690	-	128,874,690
春よ恋	413,280	-	413,280	春よ恋	4,858	-	春よ恋	33,466,520	-	33,466,520
合 計	2,710,600		2,710,600	合 計			合 計	162,341,210		162,341,210

令和5年産民間流通小麦共同計算精算書

ホクレン農業協同組合連合会
(登録番号) T 7430005003072

道北なよろ 農業協同組合
(登録番号) T 1450005002516

共計入庫数量 2,710,600 kg (入庫比率 0.440%)

1. 共計入庫数量(個別表) (単位:%・円)

科目	項目	税率	本体金額	税額	計	
販売共計受入金	品代	販売代金	8	169,136,376	13,531,159	182,667,535
			10	0	0	0
			不課税	214,253	-	214,253
			見込諸掛繰越金	3,303,356	-	3,303,356
	立替諸掛	金利	非課税	5,822	-	5,822
		引取円滑化対策金	不課税	10,931,261	-	10,931,261
		麦類利用拡大・供給円滑化推進事業交付金	不課税	6,174	-	6,174
		国産小麦の安定供給等支援事業助成金	不課税	613,683	-	613,683
		諸掛	10	1,340,307	134,030	1,474,337
	内訳	税率8%計	8	169,136,376	13,531,159	182,667,535
		税率10%計	10	1,340,307	134,030	1,474,337
		税率0%計	0	15,074,549	-	15,074,549
	合計(A)			185,551,232	13,665,189	199,216,421

科目	項目	税率	本体金額	税額	計	
販売共計支払金	立替諸掛・売上	農協保管料	10	7,024,089	702,409	7,726,498
		特定保管料	10	1,298,953	129,895	1,428,848
		ホクレン手数料	10	3,325,432	332,543	3,657,975
		全農業務費	10	88,008	8,801	96,809
		諸掛	10	7,890,188	789,480	8,679,668
		税率10%計	10	19,626,670	1,963,128	21,589,798
		金利	非課税	649,347	-	649,347
		諸掛(保険料等)	非課税	59,202	-	59,202
		見込諸掛繰越金	不課税	3,259,311	-	3,259,311
		引取円滑化対策金	不課税	10,931,261	-	10,931,261
		税率0%計	0	14,899,121	0	14,899,121
		合計(B)			34,525,791	1,963,128
差引(C)=(A)-(B)					162,727,502	

支払済概算金(D) 152,938,571

精算金支払額(E)=(C)-(D) 9,788,931

北海道産麦生産流通安定対策事業(F) 不課税 386,292

差引支払金(E)-(F) 9,402,639

※立替諸掛はホクレンにて内訳・明細を保管しております。

※ホクレン手数料はホクレン売上となります。

令和5年産 共計もち加工用米精算報告

令和6年12月20日付にて精算致しました令和5年産共計もち加工用米についてご報告いたします。

●共計入庫数量 (単位:kg)			●精算金額(税込) (単位:円)			●精算単価(税込) (単位:円/俵)						
品 種	等 級	共計入庫数量	品 種	等 級	共計入庫数量	品 種	等 級	精算単価 A	入庫時概算払い B	R6.9月追加払い C	R6.12月追加払い D=A-B-C	
												はくちょうもち
風の子もち	1等	79,345.5	風の子もち									
合 計		123,129.0										

令和5年産加工用もち米全道共同計算精算書

<令和5年9月~令和6年12月>

道北なよろ農業協同組合
(登録番号) T1450005002516

ホクレン農業協同組合連合会
(登録番号) T7430005003072

1. 共計入庫数量(個別表)

科目	項目	税率	本体金額	税額	計	共計参加数量(俵)	「参考」 共計参加数量当 たり単価
販売共計受入金	販売代金	8	1,301,278,146	104,102,252	1,405,380,398	123,129.0	11,413.886
	運賃	8	1,319,612	105,569	1,425,181		11.575
	経過保管料(販売先から受入)	8	899,791	71,983	971,774		7.892
	8%計		1,303,497,549	104,279,804	1,407,777,353		11,433.353
	品代計	-	1,303,497,549	104,279,804	1,407,777,353		11,433.353
	前年産繰越金	不課税	9,102,899	0	9,102,899		73.930
	金利	非課税	39,186	0	39,186		0.318
	0%計		9,142,085	0	9,142,085		74.248
	諸掛計	-	9,142,085	0	9,142,085		74.248
	合計		1,312,639,634	104,279,804	1,416,919,438		11,508

科目	項目	税率	本体金額	税額	計	
販売共計支払金	金利	非課税	4,607,538	0	4,607,538	37.420
	格差精算金	8	370,556	29,644	400,200	3.250
	8%計		370,556	29,644	400,200	3.250
	品代計	-	4,978,094	29,644	5,007,738	40.671
	立替諸掛・売上	税率	本体金額	税額	計	
	運賃	10	71,982,136	7,198,214	79,180,350	643.068
	集約保管費用	10	2,905,655	290,566	3,196,221	25.958
	産地精米委託搗精賃等	10	2,943,000	294,300	3,237,300	26.292
	経過保管料(農協へ支出)	10	0	0	0	0.000
	ホクレン手数料	10	18,787,092	1,878,709	20,665,801	167.839
	その他諸掛	10	0	0	0	0
	10%計	-	96,617,883	9,661,789	106,279,672	863.157
	保険料	非課税	0	0	0	0
	繰越金	不課税	72,696	0	72,696	0.590
見込諸掛繰越	不課税	24,525,216	0	24,525,216	199.183	
0%計	-	24,597,912	0	24,597,912	199.774	
諸掛計	-	121,215,795	9,661,789	130,877,584	1,063	
合計	-	126,193,889	9,691,433	135,885,322	1,104	

受入金一支払金 C-D 1,186,445,745 94,588,371 1,281,034,116 E 10,404.000

支払済概算金(仮配) 1,206,664,200 F 9,800.000

精算金支払額 E-F 74,369,916 604.000

※立替諸掛はホクレンにて内訳・明細を保管しております。

※ホクレン手数料はホクレン売上となります。

販売事業関連手数料・利用料のお知らせ

令和7年度からの販売事業関係関連手数料・利用料についてお知らせいたします。
引き続き健全経営及び各施設の安定稼働に努めてまいりますので、ご理解賜りますようお願い申し上げます。

1. 農畜産関連

①販売手数料

品目項目		料金・料率		
		7年度より	前年度	
農産物	うるち米	一般米	296	296
	(共計外舎)	加工用米	296	239
	もち米	一般米	334	334
	(共計外舎)	加工用米	334	239
	米	保管料	260	260
		荷受料	88.56	88.56
	屑米 施設端量米 (共計品)	販売手数料	8.0%	8.0%
		荷受料	88.56	88.56
		保管料	36.12	36.12
	小麦(共計品)		290	290
	規格外小麦(共計品)		60	60
	大豆(共計品)・その他豆類		322	322
	規格外大豆 施設端量大豆 (共計品)	販売手数料	8.0%	8.0%
		荷受料	80.40	80.40
		保管料	20.40	20.40
甜菜		1.8%	1.8%	
そば (共計外舎)	販売手数料	5.0%	5.0%	
	荷役料	66.40	66.40	
	保管料	62.40	31.20	
その他農産物共計品・受託品		8.0%	8.0%	
果樹	ハスカップ	1.0%	1.0%	
畜産物	生乳		1.6%	1.6%
	肉牛・個体・その他家畜		2.0%	2.0%
	肉豚		0.7%	0.7%

③種籾温湯消毒処理施設利用料 [単位：円/kg[税別]]

品目項目	料金	
	7年度より	前年度
うるち・もち米種籾温湯消毒処理	80	60

⑤検査料(税別) 米50円/俵 大豆40円/俵 そば30円/俵(買取品控除) 麦470円/t(農協負担)

2. 青果関連

①青果販売手数料

品目項目		料金・料率	
		7年度より	前年度
青果物	生食	3.5%	2.9%
	加工馬鈴薯	3.5%	2.9%
	加工南瓜	3.5%	2.9%
	加工コーン	2.5%	2.5%
	種子	2.5%	2.5%
	澱原馬鈴薯	20円/60kg	20円/60kg

※赤字で記載されている箇所が令和7年度より変更になった手数料等となります。

[単位：料金=円/60kg(俵)・料率=取扱金額に対して[税別]]

②乾燥調製料

品目項目		料金		
		7年度より	前年度	
米	うるち	玄米調製	560	500
		乾粳	920	800
	もち	半乾粳	1,040	920
		生粳(35%未満)	1,770	1,650
		生粳(35%以上)	2,620	2,500
		玄米調製	560	500
小麦	荷受水分	調製料(乾麦)	780	660
		半乾麦16.5%以下	920	800
		12.6~18.0%	1,020	900
		18.1~24.0%	1,220	1,100
		24.1~30.0%	1,420	1,300
		30.1~35.0%	1,620	1,500
大豆	荷受水分	35.1%以上	別途協議	別途協議
		調製料	970	850
		18.0%以下	1,170	1,050
		18.1~20.0%	1,320	1,200
		20.1~22.0%	1,470	1,350
		22.1~24.0%	1,620	1,500
汚粒大豆	クリーナー使用/1回	820	700	

④施設コンテナ利用料 [単位：円/1基[税別]]

管轄施設	品目	料金	
		7年度より	前年度
風連施設 上川RT 名寄玄バラ 風連玄バラ 智恵文施設	粳	100円	100円
	小麦		
	大豆	200円	200円
玄米			

[単位：料金=円/kg・料率=取扱金額に対して[税別]]

②青果施設利用料

品目項目		料金	
		7年度より	前年度
共選施設利用料		2.52%	2.09%
個選施設利用料		2.06%	1.71%
馬鈴薯選別施設利用料		2.7円	2.7円
馬鈴薯貯蔵庫利用料		2.0円	2.0円
南瓜選別施設利用料		3.0円	3.0円
真空予冷施設処理料		4.8円	4.8円

令和5年産 共計大豆精算報告

令和6年12月13日付にて精算致しました令和5年産共計大豆についてご報告いたします。

●共計入庫数量 (単位:俵)

品種	区分	共計入庫数量				
		1等	2等	3等	特定加工用	合計
ユキホマレ	大粒	716.5	15,619.5	186.0	1,389.0	17,911.0
	中粒	-	151.0	2,367.0	111.0	2,629.0
	小粒	-	-	-	3.0	3.0
とよまどか	大粒	135.0	-	456.5	23.0	614.5
	中粒	-	-	11.5	2.0	13.5
	小粒	-	-	-	5.0	5.0
合計		851.5	15,770.5	3,021.0	1,533.0	21,176.0

●精算単価(税込) (単位:円/俵)

品種	区分	共計入庫数量			
		1等	2等	3等	特定加工用
ユキホマレ	大粒	8,302	8,063	7,823	7,583
	中粒	-	7,892	7,652	7,412
	小粒	-	-	-	6,648
とよまどか	大粒	8,244	-	7,765	7,525
	中粒	-	-	7,594	7,354
	小粒	-	-	-	6,589

●精算金額(税込) (単位:円)

品種	区分	共計入庫数量				
		1等	2等	3等	特定加工用	合計
ユキホマレ	大粒	5,948,009	125,931,950	1,454,982	10,532,068	143,867,009
	中粒	-	1,191,609	18,111,025	822,667	20,125,301
	小粒	-	-	-	19,942	19,942
とよまどか	大粒	1,112,870	-	3,544,486	173,063	4,830,419
	中粒	-	-	87,324	14,707	102,031
	小粒	-	-	-	32,942	32,942
合計		7,060,879	127,123,559	23,197,817	11,595,389	168,977,644

令和5年北海道産大豆 共同計算精算書

道北なよろ農業協同組合

(登録番号：T1450005002516)

ホクレン農業協同組合連合会

(登録番号：T7430005003072)

1. 精算対象期間 令和5年9月～令和6年9月
2. 精算金支払月日 令和6年12月13日
3. 共同計算精算金送金額

対象数量(俵/60kg)		21,176.0					
項目		品名・諸掛名	本体	税	税込	税率	
収入	品代	販売代金	169,269,414	13,541,553	182,810,967	軽減8%	
		品代計	169,269,414	13,541,553	182,810,967		
	諸掛	利息(全農)	2,207	-	2,207	非課税	
		回収利息(ホクレン)	16	-	16	非課税	
		滞留金利(ホクレン)	32,071	-	32,071	非課税	
		需用費	379,612	37,961	417,573	10%	
		前年産繰越額	700	70	770	10%	
		諸掛計	414,606	38,031	452,637		
		収入計		169,684,020	13,579,584	183,263,604	
		支出 (立替諸掛)	概算金金利	266,734	-	266,734	非課税
保管料	6,729,464		672,946	7,402,410	10%		
出庫料	1,087,046		108,705	1,195,751	10%		
全農手数料 ※1	2,477,592		247,759	2,725,351	10%		
ホクレン手数料・控除 ※2	2,318,382		231,839	2,550,221	10%		
(内訳)取扱手数料				(2,445,828)			
需用費 控除				(104,393)			
日本特産農産物協会運営拠出金 ※1	19,270		1,927	21,197	10%		
残留農薬等分析費用	18,094		1,809	19,903	10%		
需用費全農控除分 ※1	94,903		9,490	104,393	10%		
支出計		13,011,485	1,274,475	14,285,960			
収入-支出		(契約栽培プレミアムを除く)精算金額	156,672,535	12,305,109	168,977,644	(A)	

※1 全農にて内訳・明細を保管しております。

※2 ホクレン手数料・控除分はホクレンの売上となります。

その他の立替諸掛については、ホクレンにて内訳・明細を保管しております。

支払済概算金 105,624,510円 (B)

共同計算精算金 送金額 63,353,134円 (C=A-B)

当組合ではタブレットでのお取引受付を開始します

タブレットで
簡単・便利に

JAバンクでの
お取引を
もっと便利に

JAバンク スマイルナビ

郵便番号検索すると、
住所が自動で表示されるし、
金融機関も検索できて
伝票よりもとっても便利だぞう
タブレット画面で文字も見やすく、
操作も手軽にできるぞう



タッチで簡単
お取引！

JAバンクスマイルナビで、大変
だった書類への記入が不要に。
タブレットの画面に沿って必要事
項を入力・選択するだけで、お取
引の受付ができます。*1



複数の書類
記入不要！

複数のお取引でもタブレットなら
署名は一度きり。
続けて入力する場合、2件目のお
取引から同じ内容は自動表示され
るため、入力不要です。*2



カード持参で
自動入力！

キャッシュカードをご持参いた
だければ、住所等のお客様情報や口
座情報が自動で表示され、簡単・便
利にタブレット入力が行えます。*3



印鑑不要で
簡単手続き！

出金や定期貯金の口座開設などの
取引に加え、住所などの変更につ
いては印鑑不要でお手続きが可能
です。*4

*1：キャッシュカードと暗証番号による認証成立を条件に、同一名義で当組合に開設された当座性口座・定期性口座の情報および届出事項の一部がタブレットに表示されることがあります（JAごとに表示される内容は異なります）。詳しくは窓口までお問合せください。

*2：金額等の必要事項の入力は必要となります。タブレットは一度に最大10件のお取引の入力を続けて行うことができますが、署名は一度きりとなります。また、続けてお取引の入力を行う場合は、一度入力した住所・電話番号などの再入力は不要です。

*3：キャッシュカードはカード表面記載の会員ご本人様のみご利用いただけます。お客様のカードをご家族等がご利用することはできません。また、暗証番号についてもご家族を含めた第三者に開示されることも禁止されています。ご家族名義のキャッシュカードをご希望のお客さまは窓口までご相談ください。

*4：印鑑が不要となる対象のお取引については、窓口までお問い合わせください。

ご利用いただけるお取引

お預入れ	お引出し	お振込み
お届け内容の変更	定期貯金	定期積金
普通貯金等 口座開設	普通貯金等 ご解約	キャッシュカードの 発行・再発行等

※原則ご新規のお客様向け

JAバンク 詳しくはお取引のあるJA窓口にお問合せください。 ※一部のJA・店舗ではご利用いただけません。

QR伝票作成ツール

JAバンクのホームページから伝票を簡単に事前作成

伝票の
手書きが不要！



窓口でのお手続きが
スピーディーに！

QR伝票作成ツールとは

本サービスは窓口でのお手続きに必要な伝票をご作成いただけるサービスです。
伝票作成のデータ入力にご利用いただけるものであり、お手続きが完了するものではありません。

■対象のお取引

お預入れ（入金申込書）、お引出し（払戻請求書）、お振替（払戻請求書）、お振込（振込依頼書）、給与振込（振込依頼書）

POINT
1

手書きが不要（※1※2）

ご自宅・オフィスなどインターネッ
ト環境があればお手続きに必要な伝
票を作成できます。

POINT
2

取引所要時間の短縮

事前にお取引伝票を作成いただくこ
とで窓口でのお手続きが簡単・スピー
ディーになります。

POINT
3

一度作成したデータを
再利用可能

一度作成したデータをお客さまのパ
ソコンに保存して、次回ご利用時に
アップロードして再利用可能です。

※1：各伝票のお取引日・ご依頼日についてはご記入をお願いします。

また、入金申込書、払戻請求書については、個人事業主（屋号付きを含む）および個人名義のお口座の場合、おなまえ欄にご署名をお願いします。

※2：払戻請求書へのお届印押印は必要です。

ご利用の流れ



伝票イメージ

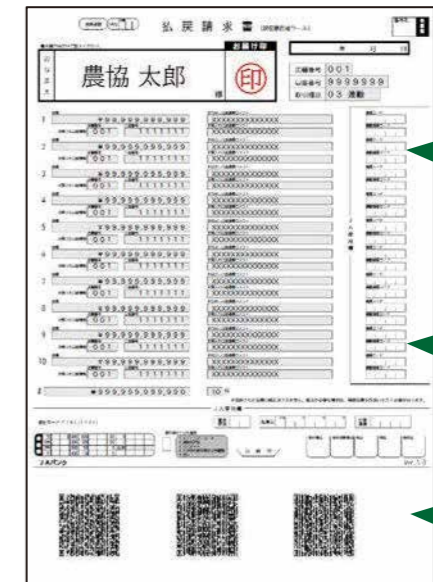

手書き
負荷が軽減

一度に複数件数の
処理が可能

自宅等で
印刷可能

お問合せ先 お問合せ先・ご相談は

JA 道北なよろ 本所

TEL：01655-3-2521



詳しくは QR 伝票作成ツールの商品説明ページへ

<https://www.jabank.org/qr-tool/>



※QRコードは株式会社デンソーウェブの登録商標です。

JAグループ北海道の農政活動強化に向けて

第5回「参議院選挙の仕組み」について

農政活動の柱の一つが、生産現場の声を代弁し、国や行政に積極的な働きかけをしてくれる議員を政治の場に送り出し、支えていくことです。そして、JAグループにとって最も重要なのが「参議院選挙比例代表」です。

参議院選挙では、各都道府県を区域とする「選挙区選挙」と、全国を一つの単位とする「比例代表選挙」の2つの選挙制度で成り立っています。「選挙区」は、北海道から立候補している候補者名を書いて投票します。「比例代表」は、全国から立候補している「候補者名」または「政党名」を書いて投票します。この「比例代表」は非拘束名簿方式といって、政党の得票数に応じて議席が配分された後、その政党の中で個人名の得票数が多い順に当選が決まる仕組みとなっています。



つまり、「比例代表」の投票用紙に「候補者名」を記入しないと応援したい候補者に票は入らない仕組みになっています。「比例代表」には、さまざまな業界や団体が代表候補を送り出しています。多くの得票数を獲得し、当選順位を上げるよう活動しております。これは、高い順位で当選した候補者は、党内での発言力が増し、政策実現に近づくことができるからです。言い換えると、得票数で、我々JAグループの力が測られていることとなります。

国会(政治)は数が力です。国を動かすには、国会に一人でも多くの農業やJAの理解者を増やすことが重要です。そのために、我々JAグループの代弁者として、先頭に立って多くの国会議員に働きかけ、農業やJAの理解者を増やし、まとめていくことができる議員、つまり、JAグループの代表議員が必要なのです。

【JAグループ北海道の農政活動強化に向けて】と題し、農政活動や参議院選挙の仕組みなどを、来年夏頃まで連載いたします。次回(第6回)は、後援会の活動経過について報告します。



東野ひでき北海道後援会

上川農業改良普及センター名寄支所 活動体制

上川農業改良普及センター名寄支所では、4月1日の人事異動により、新たな活動体制となりましたのでお知らせします。

区分		責任者	担当者	備考
地域班	地域係	風間係長	久保専普、山本普指 吉岡普指、小野普指 後藤主査、横市主査	名寄市区域
広域班	主査(畜産)	後藤主査		名寄支所 上川北部支所の地区
	主査(園芸)	横市主査		名寄支所 土別支所 上川北部支所の地区

若宮支所長

人事異動のお知らせ

転入者 よろしくお願ひします



横市主査

若宮支所長

転出者 お世話になりました

支所長 小泉 滋二 主査 鴨下 孝子

読者に寄り添い
より身近で活用しやすく

家の光 100
IE no HIKARI

「食と農」「暮らし」「協同」「家族」を柱に
「人生100年時代」の元気づくりを応援していきます!

誌名	2025年 8月号までの定価(税込)	9月号からの 新定価(税込) ※毎号統一価格
家の光	普通月号 629円 特別月号(1・4・5・7・9月号) 922円 12月特別号 1,027円	900円

お申し込みはお近くのJAへ

JAグループ 家の光協会 〒162-8448 東京都新宿区市谷船河原町11
 TEL 03-3266-9039 <https://www.ienohikari.net/>

旭川厚生病院の人間ドックを受診予定の方へ

平成30年度より上部消化管(胃・食道・十二指腸球部位)検査方法について胃バリウム、または胃内視鏡(胃カメラ)が選択できるようになりました。

ただし、胃カメラを選択された場合、3,300円(税込)の差額料金がかかります。また、胃カメラは助成対象外です。

30歳～74歳の国保加入の方

40歳～74歳の方は5月末に送付いたします受診券を必ず旭川厚生病院へお持ちください。

- 人間ドック費用のうち特定健診費用分(7,150円)が自動助成されるため、窓口負担が軽減されます。なお、自動助成の対象は人間ドック受診時に国保加入の方です。通算加入年数は影響しません。
- 自動助成の金額は、特定健診における詳細健診が発生した場合、増額となることがあります。
- 国保の人間ドック助成(2/3助成)の有無に関わらず、受診結果は特定健診を受診したこととして扱い、受診結果により保健指導をご案内します。

75歳以上の方

- 人間ドック費用のうち健康診査費用分(7,150円)が自動助成されるため、窓口負担が軽減されます。
- 自動助成の金額は、特定健診における詳細健診が発生した場合、増額となることがあります。
- 人間ドック受診時に75歳以上の方は人間ドックの助成(2/3助成)はありません。
- 受診結果は特定健診を受診したこととして扱い、受診結果により保健指導をご案内します。

〒096-8686 名寄市大通南1丁目 名寄市役所 市民課医療年金係

TEL(01654)3-2111(内線3118)

JA道北なよろ ～人間ドック日程のご案内～

人間ドック 旭川厚生病院

男性 令和7年11月12日(水) 定員30名
令和8年 2月 6日(金) 定員25名

女性 令和7年10月 9日(木) 定員20名
令和7年11月13日(木) 定員20名
令和8年 2月 5日(木) 定員20名

予約取り纏め時期になりましたら、全戸FAXにてご案内致します。
日頃の健康管理、病気の早期発見・治療の為に、ぜひ人間ドックの受診をご検討下さい。
担当窓口は 営農課 です。お気軽に、ご相談・お問い合わせ下さい。

本所 (01655)3-2521 営農センター (01654)3-4307

名寄市国民健康保険 人間ドック等費用助成について

名寄市国民健康保険に加入している30歳以上の方が人間ドックを受けた場合、市役所国保窓口への申請により、名寄市から費用の3分の2を助成しております。

JAからの助成金につきましては、正組合員とそのご家族の方へ精算時に自動助成しております。

【JA年度内、1名につき5,000円】 ※国保・健保問わず一律

名寄市申請助成の対象条件及び申請に必要な書類は次のとおりです。

なお、オプション検診については、一部助成対象外となります。

1 助成対象となる方【(1)～(4)のすべてを満たす方】

- (1) 満30歳以上の方
- (2) 名寄市国民健康保険の加入期間が、過去10年間で1年以上ある方。または、名寄市国保に10か月以上継続して加入し、今後の加入が見込まれる方
- (3) 名寄市国民健康保険税の滞納がない世帯の方
- (4) 今年度内に、保健センター等で実施する「特定健診(健康診査)」を受診しない方

2 申請に必要な書類(農協よりドック申込みされた方には精算後すべて郵送致します)

- (1) 国民健康保険人間ドック・脳ドック助成交付申請(請求)書(様式第1号)
- (2) 領収書
- (3) 明細書
- (4) 問診票の写し
- (5) 検査結果の写し

※旭川厚生病院で人間ドックを受けた方は、検査結果が病院より直接市へ送付されるため、問診票と結果票の提出は不要です。

3 その他

- (1) 助成は年度内(4月～翌年3月受診)に1回です。
必要書類が揃いましたら、速やかに手続きをお願いします。
- (2) 保健センターで実施する「特定健診(健康診査)」との重複受診はできませんのでご注意ください。
- (3) 受診結果は特定健診を受診したこととして扱い、受診結果により保健指導をご案内します。

活動を通して農業の大切さや 名寄の農業の魅力について発信しませんか？ (名寄市グリーンツーリズム推進協議会)

名寄市グリーンツーリズム推進協議会は、農業・農村への理解を広めることを目的に、農業体験の受入れを中心に活動を行っています。名寄市の安全安心な農産物を知っていただき、食べ物を生み出す農業の大切さを伝えるため、共に活動してみませんか。

現在、協議会の活動のメインとなっているのが、名寄市立大学生の農業・農村体験実習受入れです。大学の講義「北海道の農と食」の授業の一環として、6月から7月までに3回、実習の受入れをしています。

参加した学生からは、農家の皆さんの苦労や楽しさ、「食」の大切さなど、農業に対する意識の変化も見られます。

また、「農家民泊」による経営の多角化を目指す方には、簡易宿泊所の許可申請等の支援も行っています。ご興味のある方はぜひ、ご連絡ください。



農村女性活動支援事業のお知らせ 女性農業者を応援します

助成金の対象経費		補助率及び限度額
大型特殊自動車免許取得	入学金、教習料、検定料等教習所へ支払う経費	経費の2分の1以内 5万円限度
フォークリフト運転技能講習受講	講習料、テキスト代等	

[補助対象の内容等] 名寄市に居住し、現に農業に従事している女性農業者(就農5年以内の後継者及び雇用されているパートさんや従業員は除く)

市内での研修・講習会	講師謝礼、講師旅費、会場使用料、印刷費など	3万円以内
市外での研修・視察	研修会参加費、資料代、交通費、宿泊代等	経費の2分の1以内 5万円限度

[補助対象の内容等] 女性農業者や農村女性グループが自ら行う、農業技術や知識、農業経営の多角化などに係る研修会や講習会及び市外での視察・研修会の費用を助成

※農業に従事する女性を支援する事業です。お気軽にご相談ください。

上記に関するお問い合わせは、名寄市経済部農業経営担当 (内線 2319・2313・2312)

第三者経営継承について

※成立には、移譲希望者と継承を希望する就農希望者の合意の他、ご家族や地域の理解が重要です。

第三者経営継承とは、移譲希望者の農地・施設・機械等の有形資産と、技術・ノウハウなどの無形資産を家族以外の継承希望者に受け渡すことを通して経営を有償譲渡する手法です。次世代に資産を引き継ぐことで農業経営が継続されるとともに、地域のコミュニティを維持することにも大きく貢献することが期待されます。北海道農業公社では、新規就農を目指す方がいつでも閲覧できるよう、登録した経営移譲希望農家をHPで公開しています。(農場所在地・経営内容と規模・年間売上額・移譲の方法や住居などの情報が掲載されます。氏名の掲載はありません。)

■経営移譲を希望される方や登録を検討される方は、名寄市経済部農業経営担当までご相談ください。

地産地消付加価値向上事業について

※市民の農業・農村への理解促進 農業経営の多角化を目的とした取り組みを助成します！

地産地消の推進に資する事業	農産物直売所・ファームマーケットの開設および広告等に要する経費
非農業者との交流に資する事業	観光農園、体験農場の開設および広告等に要する経費
農畜産物の付加価値向上に資する事業	名寄市の農畜産物を使用した加工場・ファームレストラン・キッチンカー開設および広告等に要する経費
上記に関する調査・分析	加工品の商品化に必要な調査、食品分析、検査等に要する経費

対象者 農業法人又は半数以上が農業者で構成する団体・グループ

補助率 補助対象経費の2分の1以内

限度額 300,000円
(調査・分析にかかる事業のみの場合は100,000円)

※内容の詳細についてはお問い合わせください。



理事会の経過

第十一回定例理事会

開催日 十二月二十日

【決議事項】

- 一、 令和七年度内部監査計画について
- 二、 出資金持分譲渡の申出について
- 三、 提案通り決定
- 四、 組合と理事との契約（貸付）について
- 五、 提案通り決定
- 六、 与信残高四千万円超の貸付に係る承認について
- 七、 提案通り決定
- 八、 資産査定における土地評価について
- 九、 提案通り決定
- 十、 スイートコーンVC増強に係る事業申請について
- 十一、 提案通り決定
- 十二、 固定資産取得（風連RC施設に係る積立計画）について
- 十三、 提案通り決定

第十一回定例理事会

開催日 一月二十四日

【決議事項】

- 一、 定例監査講評について
- 二、 提案通り決定
- 三、 出資金減口の申出について
- 四、 提案通り決定
- 五、 出資金持分譲渡の申出について
- 六、 減損会計に係るグループピニング方針の変更について
- 七、 提案通り決定
- 八、 固定資産（防衛施設事業）に係る賃貸契約について
- 九、 提案通り決定
- 十、 組合員資格審査について
- 十一、 令和七年度役員報酬審議会委員の委嘱および諮問額について
- 十二、 提案通り決定

令和七年度第一回定例理事会

開催日 二月十四日

【決議事項】

- 一、 組合と理事との契約（貸付）について
- 二、 提案通り決定
- 三、 与信残高四千万円超の貸付に係る承認について
- 四、 令和七年度信用供与等の限度額について
- 五、 提案通り決定
- 六、 令和七年度理事に対する貯金担保貸付金および共同担保貸付金の包括事前承認について
- 七、 提案通り決定
- 八、 風連RC施設における固定資産取得計画について
- 九、 提案通り決定
- 十、 決算手当の支給について
- 十一、 提案通り決定
- 十二、 令和七年度コンプライアンスプログラムの制定について
- 十三、 提案通り決定
- 十四、 令和七年度営業時間の変更について
- 十五、 更について
- 十六、 職員就業規則の改正について
- 十七、 提案通り決定
- 十八、 人事規程の一部改正および関連する給与規程、職員就業規則、準職員就業規則の一部改正について
- 十九、 提案通り決定
- 二十、 目的積立金の取崩について
- 二十一、 提案通り決定
- 二十二、 転貸資金の借入について
- 二十三、 提案通り決定
- 二十四、 組合と理事との契約（貸付）および与信残高四千万円超への貸付について
- 二十五、 提案通り決定
- 二十六、 定款の一部変更について
- 二十七、 提案通り決定
- 二十八、 信用事業規程の一部変更について
- 二十九、 提案通り決定
- 三十、 信用事業方法書（金融機関等の業務の代理又は媒介）の改正について

JAのあゆみ

令和6年

- 12月 6日 第2回経営改善特別対策委員会
- 12日～13日 地区別懇談会
- 17日 第8回経済委員会
- 17日 第8回総務委員会
- 20日 第11回監事会
- 20日 第11回定例理事会

令和7年

- 1月 18日 第15回監事会
- 20日 第9回経済委員会
- 24日 第9回総務委員会
- 24日 第12回監事会
- 24日 第12回定例理事会
- 31日 決算棚卸監査
- 2月 5日～7日 みのり監査法人期中監査
- 12日～13日 自己査定監査
- 13日 第1回監事会
- 13日 第1回経済委員会
- 13日 第1回総務委員会
- 14日 第1回定例理事会
- 17日～21日 みのり監査法人期末監査
- 25日～28日 決算監査
- 3月 12日 第2回監事会
- 18日 第1回経営改善特別対策委員会
- 18日 第2回経済委員会
- 19日 第2回総務委員会
- 21日 第3回監事会
- 21日 第2回定例理事会
- 4月 3日～4日 地区別懇談会
- 9日 第4回監事会
- 9日 第20回通常総代会
- 9日 第3回定例理事会

- 一、 令和6年度剰余金処分（案）について
- 二、 提案通り決定
- 三、 令和6年度剰余金処分（案）について
- 四、 提案通り決定
- 五、 固定資産取得（風連RC施設に係る積立計画）について
- 六、 提案通り決定
- 七、 固定資産取得（スイートコーンVCに係わる業者選定）について
- 八、 提案通り決定
- 九、 固定資産取得（風連RC施設に係る積立計画）について
- 十、 提案通り決定
- 十一、 固定資産取得（スイートコーンVCに係わる業者選定）について
- 十二、 提案通り決定
- 十三、 固定資産取得（風連RC施設に係る積立計画）について
- 十四、 提案通り決定

職員の動き（退職者）

お世話になりました。

- 野原 格子 令和7年3月31日
監査室室長
引き続き宮農センター青果課にて勤務いたします。
- 沼田 拓也 令和7年3月31日
購買部名寄せ所購買課資料係
- 滋野 文枝 令和7年3月31日
購買部名寄せ所購買課資料係
- 鈴木 希美 令和7年4月30日
宮農センター青果課青果係



新鮮食材の見分け方

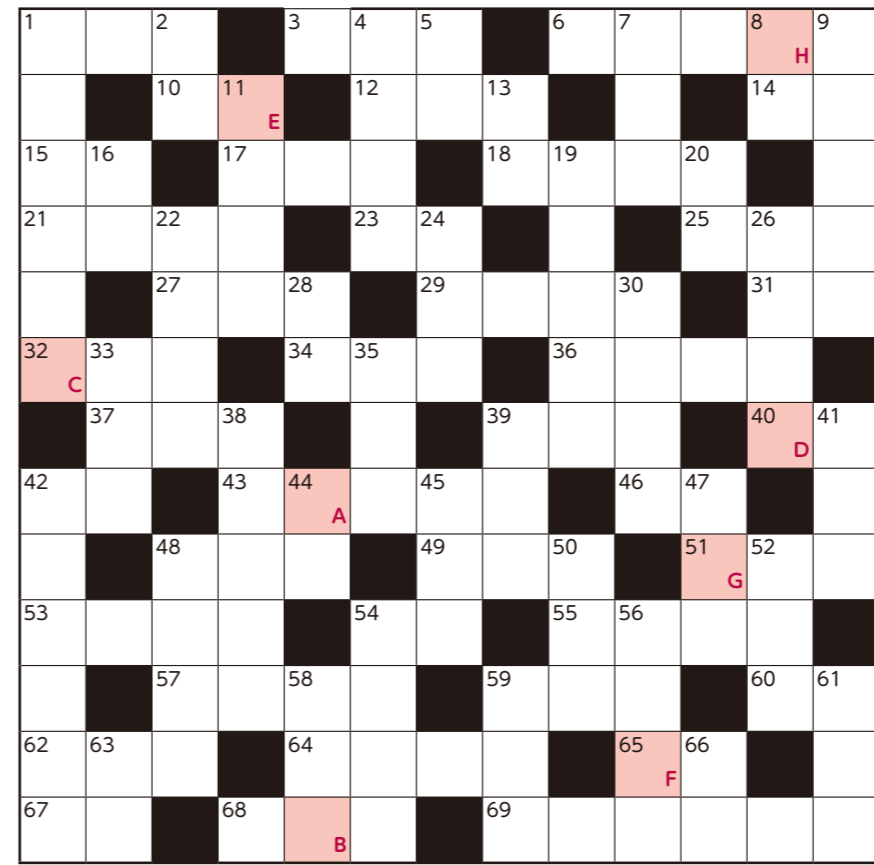

同じ食材なら、より新鮮なものがいいのは当たり前!
このクロスワードを参考に、食卓を充実させましょう。

正解者の中から
抽選で5名様に
「商品券」をプレゼント!!

解答は、本誌に添付されたハガキに記入して送付して下さい!
FAXでも受付しております
01655-3-4045

【応募締め切り・発表】
令和7年6月30日(当日消印有効)
当選者は次号でお知らせします。
多数のご応募お待ちしております!

回答欄 A B C D E F G H クロスワードを解きA~Hをつないだ言葉を答えて下さい。
※「クロスワードTOP」より

タテのキー

- 1 ひげの数が粒の数、本数が多く色の濃いものが多い
- 2 きゅうりのは痛いくらい
- 3 のほうが新鮮
- 4 子供が「飯ができませんでしたよ」なんて遊んでるボキャブラリー
- 5 よつこ
- 6 ○○のアワビの片思い
- 7 刻むとネバネバする野菜。葉がみずみずしくて茎が柔らかいものを
- 8 暇でつまらない
- 9 「枸杞」と書く実
- 10 厘の10分の1
- 11 テーマパークのアトラクションで「約60分」などと表示
- 12 皮の紺色が濃く、ヘタがピンとしていてものが新鮮
- 13 春が旬の大形ピーンズ。さやに実の形がくっきりと見えるものが新鮮
- 14 相手の動向にそれとなく入れたり
- 15 不採用通知の定番「○○○○をお祈りいたします」
- 16 日本人の主食。収穫した

- 17 年の12月31日までに袋詰めしたものを「新」と表示
- 18 畑のバター。硬すぎず柔らかすぎず、黒みがかつた緑色のものが食べごろ
- 19 うとうとした頃
- 20 引く本
- 21 多少のこと
- 22 昔の干葉豆腐
- 23 ○○○のトロはキメが細かく、スジの少ないものがよい
- 24 「竜鬚菜」。穂先が硬く締まっているものを。茎は太いほうが柔らかい
- 25 スイカをポンポンと叩いて聞く
- 26 陶芸で回す
- 27 石川県の陶磁器。○○○焼き
- 28 くちばしにポケットがある鳥
- 29 そなえ付けの物
- 30 腹が減ってはできぬ
- 31 時間とともに肉のパツクにたまる汁
- 32 春は軽いもの、冬のは重いものが多い。別名タマナ
- 33 無理○○○
- 34 海でダシが出ないの、な

- 1 お尻から、きれいな放射状に白い筋が伸びているものが甘くてジューシーな赤い野菜
- 2 割らずに鮮度を見たいならタテに持って振ってみて。中身が重く動きに
- 3 んでだろ〜?
- 4 パンに塗る乳製品
- 5 ダーツで狙う
- 6 吸盤の並びがそろっていないのはメス、まばらなのはオス。一般的にメスのほうが美味だとか

- 7 くいものが新鮮
- 8 芽や緑色の皮の部分は毒なので気をつけよう
- 9 点数に覆かせたりカラオケで握る
- 10 グループではなく一人で活動
- 11 皮に白い斑点はおいしい
- 12 印。デリケートなので触る時には気をつけて
- 13 ツブツブが沈むほど実が盛り上がっているもの
- 14 がおいしい
- 15 東京都原産の葉菜
- 16 誕生日ケーキで吹き消す

- 17 昔の高知県
- 18 「空」を英語で
- 19 お腹で貝を割る動物
- 20 この国出身の力士もいる
- 21 ジョージアの旧国名
- 22 豚肉は、淡いピンク色で
- 23 ○○のあるものが新鮮
- 24 映画のこと
- 25 笑うと下がる顔の部分
- 26 ハロウィンでおなじみの野菜は、ヘタが乾燥して
- 27 コルク状のものを
- 28 味は松茸より上
- 29 見逃すこと。不祥事を○
- 30 ○○することはできない
- 31 目の下にいる猛獣!?

- 32 あつという間に冬が終わってしまえ
- 33 春からは息子が学業を終えて就職します。皆さまよろしくお祈りします。
- 34 (智恵文)
- 35 今回の応募総数は29通でした。ありがとうございました。
- 36 皆様からの
- 37 沢山のご応募お待ちしております。
- 38 ありがとうございます。
- 39 ありがとうございます。
- 40 ありがとうございます。

- 41 漢字は「くさ」や「う」などをかざる
- 42 本日の晩
- 43 生き腐れといわれる魚。背中が青くて模様はつきりしているものを
- 44 忍の二字
- 45 すくれた見識
- 46 ひねりがいいなあ
- 47 同盟罷業
- 48 まあイケメン、好みの○○○
- 49 ○○だわ!
- 50 カリフラワーの原型。つぼみが固く、茎の切り口が変色していないものが新鮮

声の広場

今 年も大みそかをどうにか無事にむかえました。
(風連 新生町)

年 末、孫が遊びに来た時、みんなでマージャンをしました。初めてのマージャンで「国士無双」でありました。同大興奮!!
新しい年も良い1年になる予感がします。楽しみです。
(名寄 栄町)

こ の頃は、汽車で子供のころへ行くのですが、何度か鹿にぶつかって(3)回ありました(ロスして、乗り換えが遅れます。いつまでキドキして乗車しています。
(智恵文)

あつという間に冬が終わってしまえ。春からは息子が学業を終えて就職します。皆さまよろしくお祈りします。
(智恵文)

前回のパズルの答え

- 1 正解者の中から抽選で次の5名の方に商品券を送ります。
- 2 若松 直美(風連)
- 3 山田 聖子(風連)
- 4 平間 紗希(名寄)
- 5 永井 琉唯(名寄)
- 6 橋本 しおり(智恵文)

道北なよろ 電話 FAX番号 一覧表

R7.4月現在

本 所		
総務課・営農課・農産課	代表	01655-3-2521
	FAX	01655-3-4037
	営農課FAX	01655-3-4045
金融共済部	直通	01655-3-2030
	FAX	01655-3-3768
倉庫事務所(大町3-1)	直通	01655-3-2022
	FAX	01655-7-2400
乾燥施設 (7月～12月頃)	直通	01655-3-4131
	FAX	01655-3-2591
半乾施設 (10月～11月頃)	直通	01655-3-4135
風連玄バラ施設 (9月～11月頃)	直通	01655-3-4500
	FAX	//
風連検査場 (9月～11月頃)	直通	01655-3-2015
上川RT名寄工場	直通	01654-2-1320
	FAX	01654-2-1322
購 買 課 (資材店舗)	直通	01655-3-2525
	FAX	01655-3-2925
農機車輻課	直通	01655-3-2168
	直通	01655-3-4435
	FAX	//
燃 料 課	直通	01655-3-2209
	FAX	01655-3-2219
風連農民連盟	直通	01655-3-2597
らくみらんど(株)	直通	01654-2-3170
	FAX	01654-2-3224
名寄市資源保全広域協定	直通	01655-3-2600
	FAX	01655-3-2611

営農センター		
営農課・青果課・畜産課	代表	01654-3-4307
	FAX	01654-2-5763
名寄玄バラ施設 (9月～11月頃)	直通	01654-3-8032
智恵文乾燥調製施設 (7月～12月頃)	直通	01654-8-2413
馬鈴薯集出荷施設 (8月～12月頃)	直通	01654-8-2776
名寄農民連盟	直通	01654-3-9475

名寄支所		
金融共済課	代表	01654-2-4531
	FAX	01654-2-4533
購 買 課 (資材店舗)	直通	01654-2-1222
	FAX	01654-2-4117
燃 料 課	直通	01654-3-6151
	FAX	01654-3-6152

智恵文支所		
金融共済課	代表	01654-8-2111
	FAX	01654-8-2534
購 買 課 (資材店舗)	直通	01654-8-2112
	FAX	01654-8-2203
農機車輻課	直通	01654-8-2114
名寄農民連盟(智恵文事務所)	直通	01654-8-2842